

COMPANIA DE APĂ CRIȘ S.R.L.

**Raport de
activitate
Anul 2025**

CUVÂNT ÎNAINTE

Prioritatea Companiei de Apă Criș a fost și este să pună pe primul loc interesul cetățeanului, să asigure servicii de alimentare cu apă și de canalizare de calitate, fără să aducă prejudicii resurselor naturale și mediului înconjurător.

Anul 2025 a fost marcat de angajamente ferme în direcția sustenabilității, inovației și calității serviciilor oferite comunității noastre. An de an ne concentrăm pe întreținerea și modernizarea infrastructurii, îmbunătățirea proceselor operaționale și implementarea de soluții tehnologice care să contribuie la eficientizarea consumului de apă și la reducerea impactului asupra mediului.

În activitatea noastră, este esențial să ne consolidăm relațiile cu autoritățile locale și cu cetățenii, având în vedere că transparența și comunicarea deschisă sunt fundamentale pentru încrederea comunității în serviciile noastre.

Privind spre viitor, suntem hotărâți să ne adaptăm la schimbările din mediul înconjurător și să răspundem nevoilor comunității noastre. Provocările legate de apă, schimbările climatice și dezvoltarea urbană ne impun să fim inovatori și proactivi.

Împreună, trebuie să construim o companie care nu doar să răspundă nevoilor actuale, dar și să anticipeze provocările viitorului.

Misiunea Companiei de Apă este de a furniza servicii complete și complexe de captare, tratare și distribuție a apei potabile, precum și servicii de colectare, transport și epurare a apei menajere și pluviale de bună calitate, care să anticipeze nevoile și așteptările clienților.

Implementarea programelor de investiții atât din fonduri proprii cât și cele din cele provenite cu ajutorul Consiliului Local și ale Administrației Locale contribuie la realizarea unui sistem modern care să susțină nevoile orașului.

Viziunea de administrare a companiei implică aplicarea unor principii moderne de management ce au la bază un set de valori ce sunt orientate spre clienți, pe munca în echipă, pe profesionalism, pe cinste, pe responsabilitatea față de mediu, ce sunt în concordanță cu așteptările și viziunea strategică a autorităților publice tutelare precum și funcționarea și exploatarea sistemelor de apă potabilă, colectarea apelor uzate și epurare pe întreaga arie de acoperire, la standarde tehnice și de calitate conforme normelor naționale și europene.

Obiectivele strategice fundamentale pe care Compania de Apă Cris și le-a propus în viitor sunt corelate cu obiectivele Strategiei României privind accelerarea dezvoltării serviciilor comunitare de utilități publice, prin care se urmărește atingerea conformității cu prevederile legislației U.E. aplicabile serviciilor comunitare de utilități publice, precum și respectarea angajamentelor asumate de România cu privire la implementarea directivelor europene privind calitatea apei potabile și epurarea apelor uzate, respectiv:

- creșterea gradului de acoperire al serviciului public de alimentare cu apă și de canalizare în întreaga arie de operare;

- implementarea strategiei de tarificare realizată pe bază de analiză cost-beneficiu pentru perioada 2024 – 2028, menite să asigure operarea, dezvoltarea și modernizarea companiei precum și sustenabilitatea proiectelor de investiții în infrastructura de apă și de canalizare;

- diminuarea cantității de apă care nu aduce venituri (NRW); - creșterea eficienței energetice prin reducerea consumurilor necesare pentru funcționarea sistemelor de alimentare cu apă și de canalizare și majorarea aportului de energie regenerabile în totalul necesarului de energie;

- îmbunătățirea calității mediului, prin utilizarea rațională a resurselor naturale de apă și epurarea corespunzătoare a apelor uzate, în conformitate cu prevederile legislației naționale și ale directivelor Uniunii Europene;

- menținerea unui nivel ridicat de profesionalism al angajaților prin continua instruire a acestora respectând principiile de etică și promovarea unor metode moderne de management;

- adoptarea unor soluții tehnice și tehnologice, care să implice costuri minime și care să fie în concordanță cu perspectivele de dezvoltare locală;

PREZENTAREA GENERALĂ A SOCIETĂȚII

Compania de Apă Cris SRL s-a înființat în actuala structură în 29 ianuarie 2018 și a intrat în activitate începând cu luna noiembrie 2018 având ca și acționari Orasul Chisineu Cris având un capital social mai mic la început, dar a fost majorat în anul 2020 de la 7000 lei la 117.000 lei cu 1170 de părți sociale deținute în procent de 100% de către asociatul unic Orasul Chisineu Cris.

Obiectul de activitate este operarea serviciilor de alimentare cu apă și canalizare având cod CAEN 3600 Captarea, tratarea și distribuția apei și codul CAEN 3700 Colectarea și tratarea apelor uzate.

Societatea are un număr de 29 de posturi aprobate conform organigramei, din care începând cu anul 2025 funcționează cu un număr de 26 de salariați.

Licente

In prezent Compania de apa Cris SRL detine Licenta Clasa 3 nr 7137 privind Serviciul public de alimentare cu apa si canalizare acordat prin ordinul ANRSC nr 161 din 24.03.2025.

Date Tehnice

Compania de Apa Cris are 1 statie de tratare conform standardelor U.E. in vigoare, cu o capacitate de tratare de 120mc/h, fiind pusa in functiune in anul 2021.



Statia de epurare este moderna si a fost pusa in functiune in anul 2017 si beneficiem de un numar de 10 statii de pompare, atat in Chisineu Cris cat si in satul apartinator Nadab. Apa uzata din satul Nadab fiind pompata in statia de epurare din Chisineu Cris.



Gestionam o retea de aproximativ 78km pentru apa potabila si 49km pentru apa uzata, care cuprinde Orasul Chisineu Cris, satul Nadab precum si conducte de apa potabila pana la limita UAT cu comunele Socodor si Sintea Mare.

La data de 31.12.2025 avem un numar de 2865 bransamente defalcate astfel:

- 1254 bransamente Chisineu Cris
- 613 bransamente Padureni
- 503 bransamente Nadab
- 495 bransamente Agenti economici

La apa potabila in anul 2025 avem o crestere de 82 de bransamente de la 2783 in anul 2024 la 2865 in anul 2025.

La data de 31.12.2025 la apa uzata in anul 2025 avem un numar de 2276 racorduri fata de anul 2024 cand aveam 2175, se observa o crestere de 101 racorduri defalcate astfel:

- 1135 – Chisineu Cris
- 406 – Padureni
- 307 – Nadab
- 428 – Agenti economici

In anul 2025 s-au facturat 481.935mc apa potabila si 256.783mc de apa uzata din care s-au obtinut venituri in valoare de 3.531.594 lei.

Raportat la numarul de locuitori avem o medie de 2.5mc apa potabila/luna doar la case, daca se adauga si agentii economici, inclusiv blocurile media pe cap de locuitor se ridica 5.5mc/persoana/luna.

Fata de anul 2024 cand s-au facturat 474.889mc de apa si 257.802mc de apa uzata si se observa o crestere de putin peste 1% in anul 2025 la apa potabila si o mentinere la canalizare.

Situatia financiara

In anul 2025 Compania de Apa Cris SRL nu a beneficiat de subventii, iar subventiile primite in anul 2023 de la Orasul Chisineu Cris sunt esalonate si trebuiesc returnate in valoare de 392.000 lei, iar la data de 31.12.2025 valoarea ramasa de restituit este de 272.222,21 lei fiind esalonata pana in data de 31.01.2028

Totalul cheltuielilor pe anul 2025 a fost in valoare de 3.693.156,93 lei, ponderea semnificativa in acestea fiind reprezentata de cheltuielile privind personalul in valoare totala de 2.110.640,00 lei (57% din total cheltuieli), respectiv cheltuielile privind energia electrica in valoare totala de 808.534,13 lei (22% din total cheltuieli) rezultand **un profit la sfarsitul anului 2025 de: 57.567,83 lei.**

SITUATIA VENITURILOR SI CHELTUIELILOR

VENITURI

- MII LEI -

Nr. crt.	Denumire	Venituri 2024	Venituri 2025
1.	Venituri din alimentare cu apa	2.034	2.390
	Venituri din canalizare	1.095	1.287
2.	Venituri din bransamente executate, din deversari, chirii, taxe de aviz	158	194
3.	Subventii	0	-120
	TOTAL VENITURI	3.287	3.751

CHELTUIELI

- MII LEI -

Nr. crt.	Denumire	Cheltuieli 2024	Cheltuieli 2025
A.	Bunuri si servicii	1.889	1.476
<i>A1.</i>	<i>Stocuri</i>	<i>1.645</i>	<i>1.243</i>
a)	Cheltuieli cu materii prime	220	216
b)	<i>Cheltuieli cu materiale consumabile(total)</i>	<i>50</i>	<i>69</i>
b1)	Piese de schimb	27	46
b2)	Combustibil	23	23
c)	Obiecte de inventar	23	17
d)	Energia si apa	1.352	941
<i>A2.</i>	<i>Cheltuieli cu serv executate de terti</i>	<i>64</i>	<i>106</i>
a)	Intretinere si reparatii	58	100
b)	Prime de asigurare	6	6
<i>A3.</i>	<i>Alte serv executate de terti</i>	<i>180</i>	<i>127</i>
a)	Colaboratori	0	0
b)	Comisioane si onorarii	0	0
c)	Protocol	0	0
d)	Cheltuieli cu transp bunuri	1	1
e)	Cheltuieli cu deplasari,detasari	0	0
f)	Cheltuieli postale	8	8
g)	Cheltuieli cu servicii bancare	4	5
h)	Alte cheltuieli cu serviciile (terti)	167	113

i)	Alte cheltuieli	0	0
B.	Cheltuieli cu impozite si taxe	45	60
a)	Cheltuieli cu redeventa	17	44
b)	Taxe de licenta	0	2
c)	Taxe autorizatie	0	0
d)	Taxa de mediu	0	0
e)	Cheltuieli cu alte taxe si impozite	28	14
C.	Cheltuieli cu personalul	2.121	2.111
C0)	Cheltuieli de natura salariala	2.078	2.070
C1)	Cheltuieli cu salariile	1.837	1.836
a)	Salarii de baza	1.837	1.836
C2)	Bonusuri (tichete de masa)	241	234
C5)	Cheltuieli cu contributiile (CAM 2,25%)	43	41
D.	Alte cheltuieli de exploatare	-25	46
a)	Cheltuieli cu majorari si penalitati	1	29
b)	Alte cheltuieli	17	2
c)	Cheltuieli cu amortizarea	-43	15
	TOTAL CHELTUIELI	4.030	3.693
	REZULTAT	-743	58

Din cele prezentate mai sus, se poate observa ca fata de anul 2024, in anul 2025, cheltuielile au inregistrat o scadere de 8%, iar veniturile o crestere de 14%. Societatea incheie anul 2025 cu un profit in valoare de 58 mii lei.

Cheltuielile privind **intretinerea si reparatiile** in anul 2025 au fost in valoare de 100.382,23 lei, in crestere fata de anul 2024, fiind reprezentate in principal de urmatoarele lucrari:

- Statia de epurare: reparatii grup electrogen, pompe, mecanism motric pod raclor

- Uzina de apa: reconditionat filtru ciclonic, reparatie regulator vacuum, service echipamente clorinare, reparatii tencuieli, zugravit, vopsit

- A fost reabilitata o incapere pentru atelier, aceasta functiona in aceeasi configuratie din anul 1972, fiind refacuta in totalitate de la tencuiala la dotari tehnice specifice.

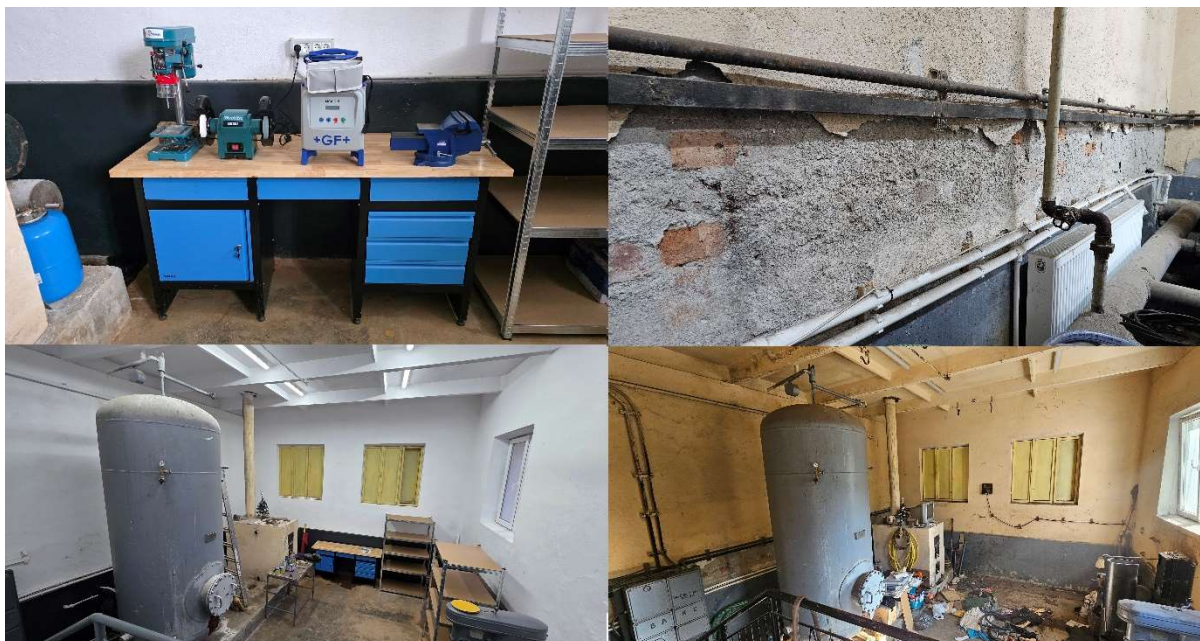

- Alte reparatii: instalatia electrica, reparatii inlocuire tevi si camine de apa

Situatia esalonarilor privind energia electrica la data de 31.12.2025 se prezinta astfel:

ESALONARI ENERGIE ELECTRICA	REST DE PLATA LA DATA DE 31.12.2025	DATA SCADENTA
Grafic esalonare 70000171715/16.10.2025	633.985	21.06.2027
Grafic esalonare 70000171717/16.10.2025	110.332	21.06.2027
TOTAL	744.317	

In urma notei de constatare din data de 23.09.2025 din partea Retele Electrice Romania S.A. privind inlocuirea unui contor defect aferent locului de consum situat in str. Crisul Alb, nr. 20, s-a intocmit un proces verbal, respectiv fisa de calcul preconizand o cheltuiala totala privind energia electrica in valoare de 160.783 lei aferenta perioadei 01.10.2024-21.09.2025. S-a solicitat esalonarea acestei sume in 16 transe egale cu scadenta in 20.05.2027.

Tarife

Preturile practicate in anul 2025, sunt:

Tarife practicate in anul 2025 (lei/mc)	Pret fara TVA perioada 01.01.2025- 31.07.2025	Pret fara TVA perioada 01.08.2025- 31.12.2025
Tarif apa potabila	4,87	6,16
Tarif canalizare	3,47	4,64
Tarif apa potabila Sinteza Mare	4,29	5,41

Pretul mai sus mentionat, a fost aprobat de catre ANRSC Bucuresti, prin avizul nr. 3242/10.06.2025 si decizia nr. 92/15.07.2025, respectiv prin HCL nr. 113/03.07.2025.

Incepand cu data de 01.01.2026 preturile practicate vor fi: 7,35 lei/mc pentru apa potabila, 5,40 lei/mc pentru canalizare, respectiv 6,43 lei/mc pentru apa potabila Sinteza Mare, conform deciziei ANRSC nr. 166/11.12.2025.

Situatia panourilor fotovoltaice:

Compania de apa Cris SRL are in folosinta la data de 31.12.2025 - 2 parcuri fotovoltaice finantate de catre Orasul Chisineu Cris, in ambele locatii au existat panouri la uzina de apa 82Kw, iar la statia de epurare 30Kw a fost marita capacitatea la finalul lunii Iulie 2025 astfel:

Uzina de Apa cu o capacitate de 132KW



Statia de Epurare cu o capacitate de 186KW



Uzina de apa a generat in anul 2025 un total de **100,12 MWh** din care 91.9% a fost consumat iar 8.11MWh a fost livrat in retea, dintr-un consum total de 375.4MWh, rezulta un procent de 24.51% acoperit din panouri fotovoltaice in 12 luni. Mentionam ca in luna august au fost puse in functiune inca 50 de kw, iar in perioada august-octombrie in intervalul 10-17 uzina de apa functioneaza 100% pe curent din panouri fotovoltaice. Ne asteptam in anul 2026 la un procent de ~35% sa fie asigurat din panouri.

La **Statia de Epurare** in anul 2025 au fost puse in functiune in luna August iar de atunci au generat un total de 53,44MWh din care 42,96MWh au fost consumati iar 10,98MWh au fost introdusi in retea, rezultand un procent de 79,45% energie produsa si consumata.



Pe aceeasi perioada Statia de Epurare a avut un consum de 170,04MWh iar panourile au acoperit 24,97% din acest consum.

In anul 2026 ne asteptam de asemenea sa ajungem la cel putin 35% din an sa fie acoperit de energia verde.

Binenteles ca exista varfuri de productie, in luna August 2025 la Statia de Epurare a fost utilizata energia solara in procent de 42,35% din total consum (zi/noapte), iar ca si zi in data de 7 August am acoperit 63,64% din consumul pe 24 de ore doar din panouri fotovoltaice.

In luna decembrie 2025 s-au acoperit doar 10,13% din necesar.

